



INFORME DE GESTION A DICIEMBRE DE 2022

Alcaldía Municipal de Chimichagua

INFORME DE GESTIÓN

El funcionamiento de las entidades territoriales, se centra en procesos de planeación dirección, organización, ejecución y control, que le permitan el cumplimiento de sus planes objetivos y metas propuestas en el Plan de Desarrollo Municipal, para ser eficientes y eficaces.

Este informe compila el esfuerzo de cada uno de los colaboradores y dependencias de la Administración Municipal en la gestión y avance de la Chimichagua Productiva. Este año de logros para la Alcaldía Municipal, se han convertido en retos constantes para mejorar de manera continua, la calidad de vida de la Comunidad Chimichagüera y reafirma el compromiso de seguir trabajando arduamente por promover y generar espacios de participación ciudadana.

El informe de gestión corresponde al año de 2022 y es una descripción de los objetivos propuestos y el cumplimiento de las metas Plan de Desarrollo Municipal.



CELSO MORENO BORRERO

Alcalde Municipal

CONSEJO DE GOBIERNO MUNICIPAL

CELSO MORENO BORRERO

Alcalde Municipal.

**MARIA CONCEPCION FERNANDEZ
LIMA**

Secretaria de Planeación.

JOSE GABRIEL FLOREZ ROBLES

Secretario de Gobierno y Asuntos
Administrativo

YURANIS MORENO CASTRO

Secretario de Hacienda

**LESLY TATIANA SANJUAN
ESPARRAGOZA**

Secretario de Servicios Sociales

YANERIS CUDRIS AMARIS

Tesorera

Tesorera

LILIANA IVONNE VILORIA PABON

Gestora Social.

**CLAUDIA MARCELA MATEUS
BARBOSA**

Secretaria de Desarrollo Comunitario,
Económico, Turístico y de
Competitividad

YECID MORON LEON

Comisario de Familia

JESUS ALBERTO VEGA RINCON

Inspectora Central de Policía.

Misión

Chimichagua Cesar, ente territorial, con vocación productiva en el sector agropecuario y con recurso humano cualificado en los diferentes sectores productivos, propende por ofrecer a sus habitantes mejores condiciones de vida desde el desarrollo y la organización productiva y social.

Visión

En el 2023, el municipio de Chimichagua, será líder en el departamento del Cesar, en la organización y desarrollo de los diferentes sectores productivos y sociales, a través del uso eficiente de sus recursos naturales, humano, culturales, políticos, financieros y ambientales, y mejorando su desempeño fiscal.

ESTRUCTURA DEL PLAN DE DESARRO “CHIMICHAGUA PRODUCTIVA”

el Plan De Desarrollo municipal “Chimichagua Productiva 2020-2023” no ha tenido modificación alguna relacionado con las metas propuesta, sectores o dimensiones aprobados en el acuerdo inicial.

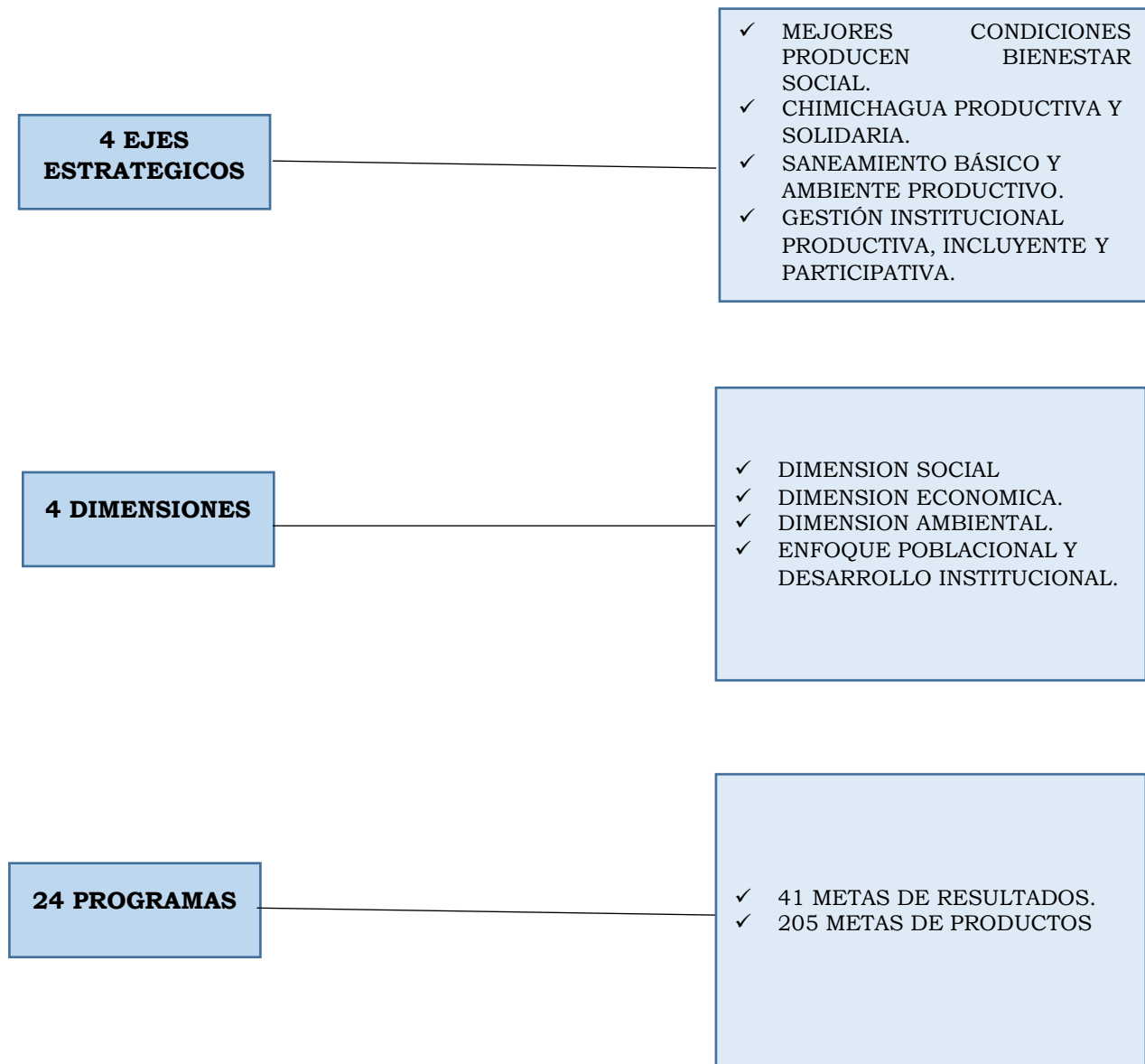

EJE ESTRATEGICO 1: MEJORES CONDICIONES PRODUCEN BIENESTAR



SECTOR EDUCACION.

Programa: Calidad, cobertura y fortalecimiento de la educación inicial, Preescolar, básica y media.



SECTOR SALUD.

Programa: Salud y bienestar para un desarrollo social y productivo.

SECTOR RECREACION Y DEPORTE.



Programa: Recreación y deporte para una sana convivencia.

SECTOR EQUIPAMIENTO.



Programa: Infraestructura de uso público digna para los Chimichagüeros.

SECTOR CULTURA.



Programa: La cultura como identidad del terruño

EJE ESTRATEGICO 2: CHIMICHAGUA PRODUCTIVA Y SOLIDARIA



SECTOR AGROPECUARIO

Programa: Chimichagua con sostenibilidad, productividad y competitividad.

PROMOCION DEL DESARROLLO ENDOGENO Y TURISTICO.



Programa: Chimichagua emprendedora y turística.

EJE ESTRATEGICO 3: SANEAMIENTO BASICO Y AMBIENTE PRODUCTIVO



SECTOR SERVICIOS PÚBLICOS.

Programa: Servicios públicos con calidad para los Chimichagüeros.



SECTOR VIVIENDA.

Programa: Vivienda digna para los Chimichagüeros.



SECTOR MEDIO AMBIENTE.

Programa: Infraestructura vial para el desarrollo productivo.



GESTIÓN DEL RIESGO Y ATENCIÓN DE EMERGENCIAS.

Programa: Chimichagua protegida y tranquila.

EJE ESTRATEGICO 4: GESTION INSTITUCIONAL PRODUCTIVA, INCLUYENTE Y PARTICIPATIVA



SECTOR FORTALECIMIENTO INSTITUCIONAL.

Programa: Chimichagua fortalece la institucionalidad.

SECTOR INCLUSION SOCIAL.

Programa: Chimichagua cuida los niños, niñas, adolescentes y jóvenes.



Programa: Jóvenes empoderados, productivos y emprendedores



Programa: Mujeres productivas, empoderadas y pujantes.

Programa: Chimichagua diversa.

Programa: Chimichagua garantiza los derechos de las víctimas.

Programa: Chimichagua cuida y protege a sus abuelos.

Programa: Chimichagua garantiza los derechos de la población con discapacidad.

Programa: Chimichagua protege las minorías étnicas.

SECTOR JUSTICIA Y DERECHO.

Programa: Chimichagua segura.

Programa: Promoción del desarrollo y participación comunitaria.

Programa: Chimichagua resuelve sus conflictos de manera concertada.





**EJE 1.
MEJORES CONDICIONES
PRODUCEN BIENESTAR**



SECTOR EDUCACION.

El objetivo es lograr una educación inclusiva y de calidad para todos se basa en la firme convicción de que la educación es uno de los motores más poderosos y probados para garantizar el desarrollo sostenible

Programa: Calidad, cobertura y fortalecimiento de la educación inicial, preescolar, básica y media.

Metas de Producto Ejecutadas vigencia 2022

- Programa de alimentación escolar PAE en las I.E. oficiales, a través de entrega de Ración preparada en Sitio. Se beneficiaron alrededor de 1319 estudiantes de 7 I.E. oficiales se entregaron en total 165.946 raciones por valor de \$ \$ 777.954.848,00.
- Se garantiza Transporte Escolar a 17 instituciones educativas del Municipio con un total de 42 rutas escolares beneficiando a 1.221 estudiantes por un valor de \$ 833.779.848
- Se gestiona ante la biblioteca Municipal Rafael Carrillo Luqués un total de 158 libros de la colección leer es mi cuento y entrega de mobiliario infantil para la Biblioteca Ismael Medina Lima.
- Se gestiona 4 dotaciones, la primera con 35 libros, la segunda con 28, la tercera con 142 y la última con 268 textos, para un total de 472 libros que

fortaleció la biblioteca Ismael Medina Lima.



- Se recibe del Ministerio de las TIC 120 portátiles para las instituciones educativas Camilo Namen Frayja y Lorenza Bustamante
- Transferencia a las Instituciones y centros educativos por valor de \$ 764,634,671
- Fortalecimiento de la operatividad en las Instituciones Educativas oficiales a través del pago de servicios público acueducto, alcantarillado y Aseo \$7,910,306 y Energía por \$89,728,367 por un valor total de \$ 97,638,673
- Construcción, adecuación, mantenimiento y modernización de la infraestructura de las instituciones educativas: \$306.308.172.
- Se realiza gestión ante la ESAP para capacitar a docentes de las diferentes Instituciones educativas de cátedras de paz para su implementación en el municipio.



**RECURSOS INVERTIDOS
EN EL SECTOR:
\$ 2.880.100.515,96**



SECTOR SALUD.

El Municipio de Chimichagua enfoca sus acciones para busca Dirigir, coordinar, vigilar y controlar la salud pública, mediante acciones y estrategias de salud y prevención para mejorar la calidad de vida de la Población del Municipio.

Programa: Salud y bienestar para un desarrollo social y productivo.

Metas de Producto Ejecutadas vigencia 2022.

- Documento Análisis de Situación en Salud mortalidad 2020 morbilidad 2021 y avalado por la secretaria de Salud Departamental, así como anualmente el Plan de Acción en Salud basados en PDSP y dando cumplimiento a Resolución 1536 de 2015 - Planeación integral a la Salud
- La Secretaria de Salud Departamental realiza evaluación de Gestión a secretaria de Salud Municipal obteniendo una calificación de 98,75%
- Seguimiento y control mensual a la Demanda inducida de las 5 EAPB operantes en el municipio, se realizan: visitas a EPS y dispensarios de EPS: 04 Caja Copi, Asmet Salud, Coosalud, Nueva Eps y 03 a Dusakawi.
- Se realiza auditoria GAUDI en el mes de Julio y Agosto de 2022 a las EPS Asmet Salud, DusakawipsI, Coosalud, CajaCopi, Nueva EPS

correspondiente al periodo I SEMETRE 2022 y se realiza reporte a la Supersalud y secretaria de Salud Departamental

- Garantía del aseguramiento en salud 29.141 afiliados Régimen subsidiado - Recursos asignados y ejecutados corte Diciembre 2022 acorde a LMA \$ 29.718,526,370,29
- Seguimiento a archivos de restituciones, liquidación y liquidación neta del municipio publicados en el SFTP.
- Búsqueda activa de PNA en articulación con Sisben, salud pública, PAI, adulto mayor, PIC Departamental.

- Reportes NS Municipio acorde a Calendario ADRES 12 procesos 1972 novedades.
- Articulación Sisben búsqueda de afiliados sin sisben IV, Afiliados activos por emergencia sin sisben IV.
- Promoción de la afiliación al régimen subsidiado y contributivo

	SUBSIDIADO	CONTRIBUTIVO
CAJACOPI	13381	233
DUSAKAWI	1879	34
NUEVA EPS	7472	1452
COOSALUD	1958	48
ASMET SALUD	4455	88
SALUDTOTAL	0	19
TOTAL	29145	1874



MES	SGP	ADRES	MPIO	DPTO	TOTAL
ENERO	-	2.436.137.491	8.231.640	-	2.444.369.131
FEBRERO	910.652.175	1.475.882.462	58.082.540	19.568.041	2.464.185.218
MARZO	2.046.827.312	325.992.212	9.008.570	87.653.523	2.469.481.617
ABRIL	1.023.413.656	1.255.295.033	8.710.270	156.112.946	2.443.531.905
MAYO	1.023.413.656	1.380.746.557	8.920.709	43.766.472	2.456.847.394
JUNIO	1.023.413.656	1.368.748.945	10.066.272	65.862.104	2.468.090.976
JULIO	1.023.413.656	1.352.340.585	9.466.466	63.961.302	2.448.182.009
AGOSTO	1.023.413.656	1.211.221.011	78.861.260	159.663.342	2.473.159.270
SEPTIEMBRE	1.023.413.656	1.352.859.277	10.141.725	81.526.091	2.467.940.750
OCTUBRE	1.023.413.656	1.379.433.146	11.212.018	46.085.635	2.460.144.455
NOVIEMBRE	1.023.413.656	1.373.146.602	10.674.850	72.855.999	2.480.091.107
DICIEMBRE	1.023.413.656	1.387.990.466	10.553.015	61.681.273	2.483.638.410
TOTAL	12.168.202.391	16.299.793.788	233.929.335	858.736.728	29.560.662.242



- ✚ 385 Afiliaciones al SGSSS en cumplimiento a Decreto 064 del 2020, Resolución 1128. (Sistema de afiliación transaccional y afiliación de oficio)
- ✚ Reporte de listados Censales
- ✚ Reporte de circular Única
- ✚ Reporte de 030
- ✚ Reporte de plan de acción Vigencia 2022
- ✚ Fortalecimiento a financiación de los gastos de operación de la prestación de servicios de salud y tecnología de la población no asegurada Convenio -Subsidio a la oferta N° 002 de 2022 con la ESE Hospital Inmaculada Concepción por un valor de \$382.774.873,00 con su respectivo seguimiento y reporte de información SIHO
- ✚ Cumplimiento a actividades de inspección y vigilancia-auditoria régimen subsidiado asistencia técnica vigencia 2021 y I semestre 2022.



- Se Reporta 04 Proyectos al PLAN BIENAL plataforma SIHO de los cuales fueron aprobados dos (2): Construcción del Centro Materno Infantil del

Corregimiento de Saloa y ampliación y adecuación del Puesto de Salud del Corregimiento de La Mata - Municipio de Chimichagua - Departamento del Cesar través de la ESE Hospital Inmaculada Concepción.

- Fortalecimiento a la autoridad sanitaria mediante acciones de gestión, para dar cumplimiento al Plan de Acción en salud 2022 en el municipio de Chimichagua.
- Seguimiento de casos Covid-19 y apoyo en la realización pruebas covid-19 a pacientes con sintomatología.
- Cincuenta y Seis (56) Estudio de casos positivos (IEC) para virus respiratorio COVID-19.
- Elaboración y socialización de la ruta de activación Casos Covid- 19 en las instituciones educativas, CDI, divulgación en lugares estratégicos de la cabecera municipal.
- Cumplimiento del 100% en la notificación a la plataforma de SIVIGILA Y SIANIESP a semana 52 del calendario epidemiológico del Instituto Nacional de Salud.
- Sostenimiento de la estrategia PRASS con la realización de acciones verificación en sala ERA de la ESE HIC con los pacientes de IRAG inusitados que se presenten y reporte ante SSD, mediante estudio de campo.
- Se realizó 6 controles larvarios en 550 viviendas, control

químico adulto en 870 viviendas, 1110 charlas educativas de ETV-zoonosis

- Se realiza 6 Intervenciones radiales, 8 controles de foco y peri focos en zona urbana periférica
- Entrega de 10 toldillos impregnados a los pacientes probables de dengue
- Se realiza 10 Búsqueda Activa Comunitaria - BAC de dengue en los barrios del higuerón, paraíso, cuba, la Piragua, corregimiento en las Vegas



- Educación en salud en la institución educativa La inmaculada, I.E Francisco de paula Santander, CDI, madres FAMI y polideportivo en prevención de Dengue, Viruela Símica, Medidas Covid -19 como zona de alto riesgo para la prevención de enfermedades producidas por vectores y zoonosis.



- Jornada de sensibilización sobre entorno saludables aplicando limpieza y desratización protegiendo 5730 viviendas y se protegieron 14312 personas con las acciones de prevención de Leptospirosis.



- Caracterización de la población habitante de calle, en riesgo de calle y en calle en el municipio de Chimichagua
- Jornada de vacunación canina y felina son Equipo De ETV y Zoonosis ESE HIC, donde se logró captar 1,153 caninos y 299 felinos para un total de 1452 dosis aplicadas
- Seguimiento EAPB realización mensual para vacunar al 100% de la población susceptible por cada EAPB.
- Caracterización de 7 red prestadoras como unidad informadoras en el municipio durante mes de diciembre.
- Chimichagua logra coberturas de la Campaña Sarampión – Rubeola por encima del 95% siendo uno de los 4 municipios con logro de meta de los 25 municipios del departamento del Cesar.
- Coberturas útiles en terceras dosis de polio en 97.07%,

pentavalente 97.36%, dosis de año en 96.65%, dosis de 5 años 94.6%, coberturas en bajo riesgo en dosis de 18 meses 82.5, coberturas de BCG y HB de recién nacido son críticas con 37.83 % debido a que en la E.S.E Hospital Inmaculada no ocurren el porcentaje de nacimientos para alcanzar dicha coberturas.

- Auditoria a la ESE Hospital Inmaculada Concepción sobre kit de salud mental trimestralmente en el año 2022.



- Se garantiza (22) toma de muestras de agua y (12) alimentos para el análisis físico – químico y microbiológicos tanto en la cabecera municipal como zona rural, garantizando el envío al laboratorio de Salud pública departamental
- 4 jornadas de vacunación intensificada para el logro de metas en coberturas en Sarampión – Rubeola, influenza, esquema regular en menores de 5 años, 1 monitoreo Rápido de Vacunación, 2 de trazadores



- Asistencias técnicas a la ESE y a las EPS, con el fin de velar por los derechos de los niños, adolescentes y juventudes, a la red prestadora para seguimiento a niños en condición de desnutrición

- (10) Visitas a establecimientos públicos de venta de alimentos que cumplan con las medidas higiénico – sanitarias
- Ocho (8) visitas a ESE, IPS para el Cumplimiento de la recolección de residuos sólidos



- Cuatro (4) Seguimiento a la Implementación de las RIAS de mantenimiento y cuidado de la salud a las EAPB del Municipio: ASMET SALUD, NUEVA EPS, DUSAKAWI EPSI, CAJACOPI EPS, AMBUQ EPS Y COOSALUD EPS.
- Cuatro (4) verificaciones de las estrategias de demanda Inducida mediante seguimiento y control a las EAPB presentes en el municipio a fin de medir la efectividad de la misma.

- Cuatro (4) seguimiento a la ejecución de las actividades de Detección Temprana y Protección Específica según la Resolución 4505 de 2012 y res.202 de 2021 por parte de las EAPB y su red prestadora.
- Tres (3) seguimientos a la ESE para la Gestión en la implementación de kit y protocolo de atención de urgencia psiquiátrica.
- Doce (12) Actividades para verificar La Calidad Del Dato En La Vigilancia Y Seguimiento Del Proceso Del Plan De Inmunoprevenibles PAI.
- Doce (12) COVE mensual y Salud Infantil Para Análisis y Retroalimentación de los Eventos Reportados en Salud Publica en el Municipio.
- Primer reporte de la ejecución del plan de acción para la implementación de la política de participación social, procesos y diligenciamiento de instrumentos de seguimiento establecidos en el decreto 321 de 2018 en ESE y EAPB del municipio.
- Diez (10) capacitaciones a los mecanismo de participación social como mecanismo de participación en salud.
- Conformación del comité de Participación ciudadana

- Seguimiento al desarrollo de las estrategias de vacunación contra el Covid 19.
- Se realiza 2 seguimientos semestrales a la implementación de la herramienta MH-GAP en la ESE del municipio.
- A través de la ejecución del **Plan de intervenciones colectivas** según directrices del Plan de Acción en salud 2022 en el municipio de Chimichagua: se realizaron:
 - Se garantizó auditoria al Plan De Intervenciones Colectivas mediante 12 seguimiento en campo, de cada una de las dimensiones prioritarias de manera aleatoria.
 - Cuatro (4) asistencias técnicas en las dimensiones de salud contratadas conforme a la categoría y línea operativa específica para llevar a cabo las actividades del Plan Intervenciones Colectivas.
 - Una (1) actividad en el entorno comunitario educación para la prevención y cuidado adecuado de los casos de Infección Respiratoria Aguda IRA, en el contexto de la Atención Integral a las Enfermedades Prevalentes de la Infancia AIEPI en Hogares comunitarios de la asociación comunitario barrio arriba.



- Diez (10) actividades Promoción De La Salud Y Prevención De IRA - COVID-19/EDA, Haciendo Énfasis En: Prácticas De Higiene Y Uso Del Tapabocas, Dirigido A Población Cautiva (Albergues, Hogares Geriátricos, Entre Otros), población afectada por el invierno.
- Dos (2) Jornadas de desparasitación para niños y niñas.

- Celebración del día internacional contra el Dengue mediante actividades lúdico - recreativas en barrios priorizados del municipio como medida de prevención del dengue, Chikunguña, Zika, identificación de criaderos de mosquitos Aedes aegyptis, charlas a la comunidad.





- Veinte (20) Perifoneo Educativos Sobre La Prevención De IRA, Contención Y Mitigación De Covid-19 En La Población Adulto Mayor Y Población En General; Y Ofertar La Vacunación A Los Adultos Mayores, Población De 3 A 80 Años Primeras Dosis Y Dosis Únicas Con Comorbilidades Y Ofertar La Vacunación De Refuerzo En Población De 18 A 80 Años Del Municipio De Chimichagua.
- Ocho (8) actividades de Orientación en la promoción en las prácticas de limpieza y desinfección de la vivienda como medida preventiva y de

mitigación para contener la infección respiratoria Aguda Por COVID-19, Tuberculosis Dirigido a población vulnerable (víctimas del conflicto armado, migrantes, campesinos, entre otros).



- Quince (15) actividades de divulgación sobre el protocolo de orientación telefónica o línea para la atención de las consultas de la comunidad, que incluya las rutas de orientación y recomendaciones sobre medidas de prevención, control de la enfermedad y canalización de casos sospechosos de IRA - COVID-19/EDA, Tuberculosis Dirigido a toda la comunidad zona urbana y rural del municipio Chimichagua.
- Doce (12) actividades de Promoción y prevención de enfermedades con Hansen Y Tuberculosis en los barrios centro, Paraiso, San jose, Villa esther, El Carmen, La Mata,

Barrio cuba , 20 de febrero, Navidad) Y Rural en sabana de Juan marco, mandinguilla.

- Búsqueda Activa de sintomáticos de Piel y del Sistema Nervioso periférico para Hansen especialmente entre contactos de Casos, dirigido a pobladores De Barrios Y Veredas Zona Urbana.
- Diez (10) Visitas a Familiares Priorizadas, adolescentes y mujeres en edad fértil promoviendo los servicios de anticoncepción, planificación familiar, anticoncepción de emergencia, toma de citología, control prenatal E IVE, en articulación con las EAPB, PyM ESE
- Realización de Semana Andina De Prevención de embarazo en adolescentes se desarrolló en tanto en Zona Urbana Como Rural.
- Seis (6) Capacitación Dirigida a las Madres Comunitarias, Madres FAMI Y docentes de Instituciones Educativas, sobre prevención del abuso sexual en niños, niñas y adolescentes en el Municipio.
- Celebración de la XI maratón para la prevención del Abuso Sexual Infantil con el fin de fomentar conductas y prácticas más eficientes y que protejan a la comunidad infantil al interior de la comunidad y ratificar el compromiso de los mandatarios locales frente a la promoción y prevención de este

flagelo, dirigida a la población general del área urbana.

- Nueve (9) actividades para fomentar El Autocuidado Para La Prevención Del Abuso Sexual Dirigido A Padres De Familia CDI, Conjuntos De Familias De Un Barrio En Zona Urbana en barrio Marianera, villa Avelina, santa Isabel, Villa Esther) Y Rural Palmar Caño Hondo, Saloa, La Mata, Sempegua, Candelaria.
- Una (1) Capacitación Desde El Enfoque De Género Y Diferencial (LGTBI) En La Población General De La Zona Urbana del Municipio.
- Doce (12) capacitación para promover factores protectores: no consumo de tabaco y alcohol, alimentación saludable y la actividad física favorece la transformación de bienes y servicios y de procesos productivos más sostenibles en el municipio de Chimichagua al Gremio de Moto taxistas



- Nueve (9) actividades de Prevención De ITS, Métodos Anticonceptivos Y Uso Correcto Del Preservativo Prueba Voluntaria De VIH, Derechos Sexuales Y Reproductivos Dirigido A Personas Con VIH, Poblaciones Víctimas Del Conflicto Armado, Poblaciones LGBTI, Jóvenes De Colegios En La Zona Urbana Y Rural Del Municipio De Chimichagua.



- Realización De Prueba Rápida Y Apoyo Logístico En La Realización Del Día De Prevención Del VIH, (1 Diciembre) en el municipio de Chimichagua articulado con la ESE Publica.



- Ocho (8) Jornada de la “Estrategias Toma El Control”

- para disminuir mortalidad prematura por enfermedades Cardiometabólicas Y Respiratorias, Programa De Cesación De Tabaco.
- Seis (6) programas Radial sobre Prevención en Cáncer De Cérvix, Cáncer De Seno, Cáncer De Próstata, Dirigido A Mujeres En Edad Fértil, A Pobladores De Barrios Y Veredas, Y Familias En Condición De VIH; Recomendaciones En Zona Urbana Y Rural.
 - Siete (7) actividades y/o Estrategias Para La Prevención De La ITS VIH SIDA Dirigido a adolescentes, jóvenes y adultos de barrio tres de mayo barrio Villa Velina barrio 12 de octubre y colegios En La Zona Rural Y Urbana.
 - Seis (6) actividades estrategia ¡Muévase para vivir! que conecte a la comunidad educativa con la práctica de la actividad física y sus beneficios, generando espacios de reflexión conjunta fomentando el deporte. Búsqueda de los susceptibles de Sarampión - Rubeola en la Institución Técnica Santa Teresita y Antonio Nariño
 - Doce (12) Jornada en Salud de La “Estrategia Conoce Tu Riesgo, Peso Saludable En Los Jóvenes Estudiantes, En Un Conjunto De Familias De Un Barrio Y Población Del Adulto Mayor en Zona Urbana y Rural (Saloa, La Mata, Centros días).

- Cuatro (4) actividades de promoción de jornada para lavado de manos "lávate bien las manos varias veces durante al día y enseña a los niños y adultos mayores a hacerlo" Como Medida De Prevención De COVID-19 en el barrio.
- Nueve (9) actividades para Promover la Utilización y Acceso A Espacios Públicos al aire libre Para La Realización De Actividad Física Recreativa (Parques, Escenarios Culturales, Ciclovías, Ciclo-Rutas).



- Diez (10 actividades de Formación en primeros auxilios psicológicos e identificación de riesgos en salud mental a Estudiantes Adolescentes Colegios, Docentes en I.E San Isidro y Buenos Aires.
- Realización de Tres 3 actividades Fortalecimiento de la estrategia "Soy hábil, soy vida" en la Institución Educativa de Primaria (estudiantes de quinto de primaria Cerveleon Padilla Lascarro), según los lineamientos Departamentales.
- Seis 6 Seguimiento a la prestación de servicios de pacientes con Eventos y Trastornos Mentales, dando respuestas a las Caracterizaciones realizadas en las estrategias RBC.
- Doce 12 actividades para los trastornos afectivos, de ansiedad y por consumo de sustancias en adultos, graves y moderados, Dirigido A Un Conjunto De Familias En Condición De Discapacidad, Adultos Mayores, Y Personal De La Salud, De La Zona Urbana Y Rural.
- Un (1) Encuentro Lúdico Para La Celebración de la Semana Mundial De La Lactancia Materna, de acuerdo a las recomendaciones de la OMS que sea la alimentación exclusiva durante los 6 primeros meses de vida, y la

alimentación complementaria hasta los dos años.

- Realizar la "Estrategia Involucramiento Parental" Dirigida a Padres de Familias y Adolescentes y Jóvenes Estudiantes del colegio priorizada por lineamientos departamentales.
- Garantizar Centros De Escucha Para Familias Con Afecciones Psicosociales En Instituciones Educativas Priorizadas Por La Secretaria De Educación Departamental, Con Mayor Incidencia En Consumo De Sustancias Psicoactivos.



- Celebración del Día Internacional de la Eliminación de la Violencia contra la Mujer (25 de noviembre) en el que se



sensibilice respecto al problema de la violencia contra la mujer, dirigido a líderes locales y actores sociales.

- RBC: Caracterizar la población con trastorno mental en el municipio de Chimichagua Cesar, mediante realización censo y cargue de la información en la link y/o plataforma Departamental.
- Canalización y seguimiento de la población con malnutrición: Desnutrición aguda, desnutrición crónica, sobrepeso y obesidad.
- Encuentros O Espacios Articulados Intersectorial para la realización de actividades que propicien ocupación del tiempo libre, prevención del uso indebido de drogas dirigido a adolescentes y jóvenes de un colegio, poblaciones víctimas del conflicto armado, poblaciones LGBTI.

- Jornada en la conmemoración del día de la prevención del Suicidio, convocando a las Instituciones Educativas, EAPB y Autoridad Sanitaria del municipio.



- Seis (6) jornadas de educación Para la promoción de entornos laborales saludables, fomento del autocuidado en el sector informal de la economía: dirigido a Trabajadores Informales.
- Proyecto Mantenimiento preventivo y adecuación de las instalaciones del puesto de salud del corregimiento de la Mata en el municipio de Chimichagua, Cesar-
- Capacitaciones de buenas prácticas en la manipulación

de alimentos de manera intersectorial con El Sena, Salud Ambiental.

- Realización del Día Mundial De La Alimentación mediante una Feria Educativa De Productos Agrícolas Y Ganaderos De Acceso A La Canasta Familiar Del Municipio Según La Disponibilidad de alimentos Con Énfasis En Educación Sobre Seguridad Alimentaria, En Las Instalaciones De La Plaza La Inmaculada.



- Diez (10) actividades Promoción al Ingreso Oportuno A Control Prenatal Al 100% De Mujeres y Adolescentes Embarazadas de la zona urbana y rural
- Doce (12) programas Radiales Para La Promoción De La Lactancia Materna Y La Alimentación Saludable Dirigido a Madres Lactantes, Madres de Familias de Hogares FAMI .
- Seis (6) actividades Promoción de Disminución del consumo de grasas trans, y Disminución del consumo de azúcares añadidos, en la alimentación de los niños y niñas, adolescentes y jóvenes

estudiantes de las escuelas, en el hogar y comunitario en Saloa, Buenos Aires, Higoamarillo, Palmar caño Hondo, Plata Perdida.

- Nueve (9) charlas educativas en Buenas Prácticas Sanitarias De Alimentos Y Manejo De Agua Que Incluya Prácticas De Higiene Para El Proceso De Alimentos, Bebidas O Suplementos Alimenticios, Dirigidos A Preparadores Ambulantes De Comida, Manipuladoras De Comedores Escolares Área Urbana Y Rural
- Siete (7) Socialización Del Programa De Donación De Órganos y Tejidos en el Municipio Chimichagua.
- Realización de diagnóstico del Índice de Seguridad Hospitalaria ante el riesgo de desastres en el marco de la estrategia Hospitales Seguros de la OMS.
- Conformación de Brigadas Emergencias: Primeros Auxilios, Evacuación Y Rescate Contra Incendio En La ESE Inmaculada Concepción Articulada Con Secretaria De Salud, Comité Municipal De Gestión De Riesgo Y De Desastres. Organismos De Socorros.
- Diez (10) visitas a establecimientos públicos de venta de alimentos que cumplan con las medidas higiénico – sanitarias.

- Seguimiento a las Actividades de la Estrategia de Vacunación COVID-19 en el municipio de Chimichagua
- Verificación de las estrategias de demanda Inducida que estén documentadas mediante seguimiento y control a las EAPB presentes en el municipio a fin de medir la efectividad de la misma.
- seguimiento Trimestral a la ejecución de las actividades de Detección Temprana y Protección Especifica según la Resolución 4505 de 2012 o 202 por parte de las EAPB y su red prestadora.



**RECURSOS INVERTIDOS EN EL
SECTOR:
\$ 30.669.190.308,49**



SECTOR RECREACION Y DEPORTE.

El Municipio de Chimichagua enfoca sus acciones para Aumentar la cobertura y mejorar la calidad de los servicios de recreación, y deporte.

Programa: Recreación y deporte para una sana convivencia.

Metas de Producto Ejecutadas vigencia 2022.

- Apoyo para las actividades del evento de apertura y realización de los **JUEGOS BOLIVARIANOS EN LA SUB SEDE MUNICIPIO DE CHIMICHAGUA.**
Competencias acuáticas: Remo, Canotaje, Natación en aguas abiertas y Triatlón.
- Programa de Formación Deportiva en la disciplina de futbol en el Barrio Villa Esther y sabana de Juan Marcos, casa lúdica.
- (24) Actividades Programa De Estilo De Vida Saludable con el fin de Generar conciencia de hábitos saludables que permiten desarrollar salud física y mental divididas en sesiones así: 10: pausas activas, 11 ejercicios musicalizados o rumba terapias, 2 actividades lúdicos recreativas, 1 Cicloruta.
- Campeonato de Futbol veterano actividad organizada en 30 partidos Hombres entre 35 y 60 años.
- 10 actividades a la población adultos mayores zona urbana del Programa De Estilo De Vida

Saludable con el objetivo de Generar conciencia de hábitos saludables que permiten desarrollar salud física y mental.







- Apoyo y acompañamiento a las diferentes Instituciones Educativas que participarán en los juegos Supérate Intercolegiados en las fases departamentales y regionales, Estudiantes entre 12 y 17 años.
- Diez (10) actividades de juegos deportivos con Estudiantes de básica primaria para recrear la mente y la salud física con materiales como cuerdas, aros, balones, conos, varas, pelotas; por medio de circuitos, competencias, direccionalidad
- Rutinas completas de ejercicios aeróbico al ritmo de la música, las cuales se hacen los viernes de cada semana
- Prestación de servicios del Gimnasio Municipal a la comunidad en general gratuita.
- Dos (2) torneos deportivos 1 de Voleibol y 1 de Baloncesto como eventos deportivos,
-
- lúdicos y/o recreativos para la población.
- Organización y acompañamiento a las diferentes instituciones educativas en la participación de los juegos Supérate 2022
- Se Realiza un encuentro deportivo de futbol sala entre docentes de Chimichagua y docentes del Banco, Mag. Como preparación física para los juegos del magisterio.
- Realizar (5) pausas activas a funcionarios de la alcaldía municipal con el fin de mantenerlos activos y saludables en su jornada laboral
- (15) actividades Apoyo a ejecución de programas de entrenamientos físicos a estudiantes de la institución Lorenza Bustamante con miras a la participación de los juegos supérate.
- Desarrollo de una jornada de artes marciales mixtas para

mejorar la fuerza y el consumo de oxígeno en nuestros habitantes.

- Desarrollo de una jornada lúdico recreativa, física y deportiva con la comunidad del barrio paraíso, todo esto como propósito de crear estilos de vida saludable con apoyo de la junta de acción comunal.





- Fortalecimiento de la liga de canotaje del cesar en la participación del campeonato nacional de canotaje de velocidad en Guatapé – Antioquia; mediante entrega de Dotación de uniforme, Mantenimiento de kayaks y apoyo logístico para

participación en competencia nacional.

- Construcción de sacúdete al parque: El proyecto consta de: cancha sintética, una sala comunitaria, batería de baños para hombres y para mujeres, juegos infantiles, cafetería, un ciclo parqueo, guía para invidentes, auditorio abierto, GYM vital, gradería e iluminación.





- Estudios y diseños para la Construcción de escenario deportivo en el Corregimiento de Mandinguilla, Municipio de Chimichagua.



- Adecuación e instalación de redes eléctricas e iluminación para la cancha Rojas Pinilla en el Municipio de Chimichagua.



**RECURSOS INVERTIDOS EN EL SECTOR:
\$ 12.415.762.396**

- Ejecución del proyecto de la construcción del polideportivo



SECTOR EQUIPAMIENTO

En concordancia con los ODS, el Municipio de Chimichagua enfoca sus acciones para lograr contar con una infraestructura de uso público en buen estado que permita el esparcimiento de todos visitantes, así como unas condiciones de salubridad óptimas

Meta: Realizar construcción y/o adecuaciones a las instalaciones institucionales

- Mejoramiento de la edificación donde funciona la registraduría municipal de Chimichagua.
- Suministro e instalación de aires acondicionados y actividades complementarias para el recinto del Concejo Municipal de Chimichagua Cesar.

Meta: Construir, rehabilitar, mantener o diseñar los bienes públicos del municipio (Plazas públicas, parques, cementerio, plazas de mercado, matadero y demás).

- Mejoramiento de un inmueble de propiedad del municipio ubicado en la calle 5 No. 7-83 para operación de las aulas del Centro de Desarrollo Infantil Chimichagua, en la zona urbana del municipio.
- Mantenimiento del muelle turístico, componente muelle flotante, ubicado en la Ciénaga de Zapatosa en el municipio de Chimichagua, Departamento del Cesar.



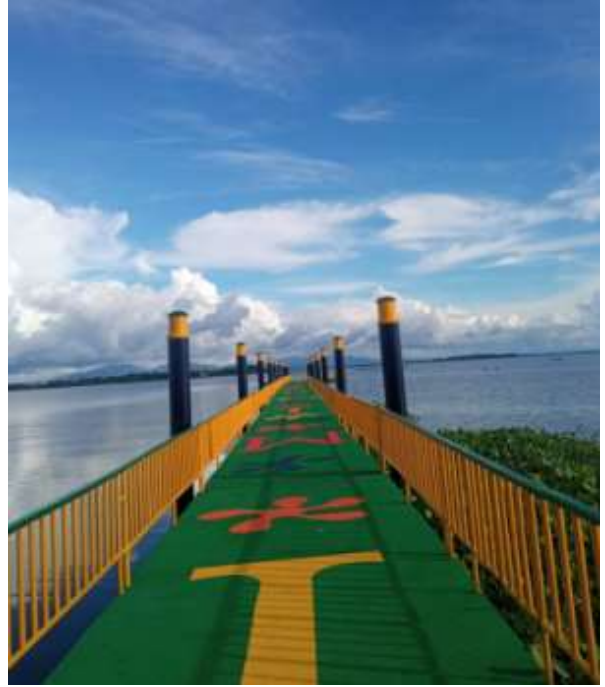

**RECURSOS INVERTIDOS EN EL
SECTOR:
\$ 157.924.351**



SECTOR CULTURA.

El Municipio de Chimichagua enfoca sus acciones para lograr contar con una infraestructura de uso público en buen estado que permita el esparcimiento de todos los visitantes, así como unas condiciones de salubridad óptimas

Programa: La cultura como identidad del terruño.

Metas de Producto Ejecutadas vigencia 2022

- Se benefician un total de 168 niños, niñas, adolescentes y jóvenes con procesos de formación artístico cultural a través de: (3) procesos de tambora zona urbano y rural en candelaria, Sempegua, cabecera municipal
- Fortalecimiento a los procesos de formación artística y cultural con banda y pre banda en cabecera municipal
- Dos (2) proceso de música tradicional vallenato y acordeón en casa de la cultura y casa lúdica. Dos (2) procesos de Guitarra en Casa De La Cultura Y Casa Lúdica
- Un proceso de danza en casa lúdica

- Consolidar el grupo de danzas del corregimiento de Sempegua, buscando así que se convierta en una herramienta para que los jóvenes de la comunidad inviertan su tiempo libre en actividades de buen provecho, Donde aprendieron 07 danzas, y 07 ritmos en tamboras beneficiando a 35 adolescentes y jóvenes





- Mantener de la Danza desde su vestuario, planimetría e historia, de acuerdo a la danza, así como una coreografía de la danza implementando la parte musical de lo enseñado.
- Se fortalecen los pilares de la casa lúdica como son refuerzo escolar, deportes, cine consentido, música electrónica, acordeón y lectura
- Proceso en formación cursos complementarios Y certificados en cocina típica colombiana, panadería, repostería, preparación de cocteles con apoyo del SENA
- Proceso en formación y capacitación en artes manuales y pintura sobre tela, elaboración de pulseras y manillas, decoración en globos dirigida a Población vulnerable, madres y padres del programa familias en acción, madres cabeza de familia, niños, niñas y adolescentes, población víctima.

- (70) actividades de Lectura en voz alta dirigida Niños de entre los 4-12 años, Adecuados y jóvenes entre los 13 y 18 años para un total de 1730 usuarios
- Ocho (8) actividades Club de lectura para mejorar la lectura a través de actividades que motiven la lectura de los libros Niños de 7-12 años para un total de 112 beneficiarios.





- Mantenimiento y reparación a los instrumentos musicales de la casa de la cultura.
- Diecisiete (17) Cine foros Fomentar la lectura a través de los medios audio visuales Niños de entre los 4-12 años beneficiarios 217
- Fomentar la lectura: Tres (3) actividades como apoyo a la fundación MUPEP dirigido a los niños en condición de discapacidad para que puedan acceder a la lectura
- Préstamo de (21) Maleta o morral viajero para expandir servicio de préstamos de libros a escuelas y comunidades Población en general para un total de 1 293 usuarios
- Diez (10) Picnic literario Estrategia creada para fomentar la lectura en espacios al campo abierto Adultos y 7-12 años y Población en general beneficiarios 452 usuarios
- Fortalecimiento de las tradiciones culturales y artísticas en el marco de las fiestas patronales en el corregimiento de Mandinguilla.
- Procesos de manualidades artísticas y culturales donde se

beneficiaron mensualmente 60 personas.

- Formación mediante cursos complementarios en articulación con el SENA, donde se beneficiaron mas de 300 hombres y mujeres cabeza de hogar como estrategia para apoyar emprendimientos.
- Fortalecer las tradiciones culturales y artísticas en el marco de las fiestas patronales de la inmaculada concepción.
- Segundo festival gastronómico “festival del Pastel”.
- Exposición Artesanal Y Folclórica Tierra De La Piragua.







**RECURSOS INVERTIDOS
EN EL SECTOR:
\$ 436.329.328**

AGROPECUARIO
PROMOCIÓN DEL DESARROLLO

**EJE 2.
CHIMICHAGUA PRODUCTIVA Y
SOLIDARIA**



SECTOR AGROPECUARIO

El Municipio de Chimichagua sus acciones para formular y ejecutar políticas de fomento económico a los productores del municipio mediante la prestación de asistencia técnica y desarrollo de proyectos productivos que logren optimizar las actividades agropecuarias garantizando viabilidad y desarrollo económico en el sector.

Programa: Chimichagua con sostenibilidad, productividad y competitividad.

- Fortalecimiento Integral De Las Capacidades Productivas Y De Pequeñas Y Medianas Explotaciones Ganaderas, Como Estrategia De Reactivación Económica En Los Municipios De Astrea Y Chimichagua En El Departamento Del Cesar,. Valor:







- Fortalecimiento De Las Asociaciones Ganaderas Del Municipio De Chimichagua, Cesar (Asociación De Pequeños Ganaderos De Sempegua “Asogasem”).





- Fortalecimiento De La Autonomia Alimentaria A Través De La Implementación De Módulos Productivos, Para La Explotación De Pollos De Engorde Y Gallinas Ponedoras En El Municipio De Chimichagua.





- Fortalecimiento A Las Familias Del Sector Piscicultor Y A La Conservación Y Recuperación De Especies Nativas En Vía De Extinción Del Complejo Cenagoso De La Zapatosa. Valor:





- Prestación De Servicios De Asistencia Técnica Al Sector Agropecuario En El Municipio De Chimichagua.
- Servicio ICA: Registro sanitario de predio pecuario, guía sanitaria de movilización interna, registro de hierro, entrega de registro de vacunación, certificación de hierro y registro de vehículo.



Ingeniero Agrícola.



Médico Veterinario



**RECURSOS INVERTIDOS
EN EL SECTOR:
\$ 436.329.328**



SECTOR PROMOCIÓN DEL DESARROLLO ENDÓGENO Y TURISMO

El Municipio de Chimichagua enfoca sus acciones para fortalecer el emprendimiento local y el sector turístico del municipio para aprovechar las potencialidades del territorio dadas las ventajas que ofrece la ubicación geográfica

- Aunar Esfuerzos Para El Fortalecimiento Al Sector Comercial Artesanal Local De La Palma De Estera Para La Participación En Ferias Nacionales De Artesanías En Colombia, Con Familias Artesanas Del Municipio De Chimichagua.



- Formulación De Un Programa De Control Y Vigilancia Para La Producción Y Comercialización De Alimentos En El Municipio De Chimichagua Cesar.





**EJE 3.
SANEAMIENTO BASICO
Y AMBIENTE PRODUCTIVO**



SECTOR SERVICIOS PÚBLICOS

El Municipio de Chimichagua En concordancia con los ODS, el Municipio de Chimichagua enfoca sus acciones para Promover estrategias para garantizar los servicios públicos, que contribuya a la calidad de vida y al mejoramiento de las condiciones de salubridad y el desarrollo económico

Programa: Servicios públicos con calidad para los Chimichagüeros.

Meta: Estudios y diseños, construcción y optimización de sistemas de acueducto:

- Ampliación de las redes de acueducto de la Vereda El Progreso en el municipio de Chimichagua, Cesar.



- Optimización de los sistemas de acueducto del Corregimiento de Las Flores y Vereda Los Pajaritos del Municipio.



- Optimización del sistema de acueducto del corregimiento de Sempegua en el municipio de Chimichagua- Cesar.

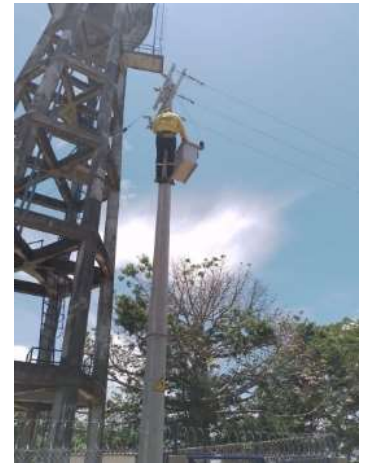

- Estudio geo eléctrico para el sistema de acueducto del corregimiento de Candelaria y Vereda Cuatro Esquina, prueba de bombeo para los pozos de las veredas Caño Hondo, Tres Bocas, Higoamarillo 2 y el Guáimaro en el Municipio de Chimichagua.





- Apoyo a usuarios de estratos 1 y 2 con subsidios a 2912 usuarios de los servicios públicos domiciliarios de acueducto, 2672 alcantarillado y 3045 aseo en la zona urbana y a 2818 usuarios de acueducto en la zona rural.

Meta: Estudios, construcción y optimización de sistemas de alcantarillado.

- Optimización de las redes de alcantarillado sanitario en la calle 14 entre carreras 6 y 8, calle 15 entre carreras 6 y 7, calle 16 entre carreras 6 y 8, y calle 17 entre carreras 7 hasta el polideportivo.

**RECURSOS INVERTIDOS
EN EL SECTOR AGUA
POTABLE Y
SANEAMIENTO BASICO:
\$ 1.526.218.299**



- Estudios y diseños para la construcción del sistema de alcantarillado sanitario del corregimiento de Betel en el municipio de Chimichagua.



Meta: Garantizar la expansión del servicio y aumento de la cobertura de energía:

- Construcción de Redes de media y baja tensión para la electrificación rural de la Vereda Chepillo en el Municipio de Chimichagua.



- Ampliación de redes eléctricas sector 2 de la vereda Torrecilla del municipio de Chimichagua.



**RECURSOS INVERTIDOS
EN EL SECTOR:
\$ 1.127.629.594**



- Optimización de los sistemas eléctricos en la zona urbana y rural en el municipio de Chimichagua Departamento del Cesar.





SECTOR VIVIENDA: En concordancia con los ODS, el Municipio de Chimichagua enfoca sus acciones para Brindar apoyo y promoción a programas de vivienda de interés social urbano y rural del Municipio

Programa: Vivienda digna para los Chimichagüeros.

Meta: Beneficiar hogares mediante la construcción y/o mejoramiento de viviendas de interés social en sitio propio, urbano y rural.

- Adquisición de insumos y materiales para el mejoramiento de viviendas para la población vulnerable del Municipio de Chimichagua.



- Colaboración armónica entre la Superintendencia de Notariado y Registro y el municipio de Chimichagua, brindando apoyo (humano, técnico y logístico), con el fin de obtener la titulación, saneamiento y formalización de la propiedad inmobiliaria en el municipio, implementando de manera conjunta los procedimientos jurídicos y administrativos establecidos en la normatividad vigente.

**RECURSOS INVERTIDOS EN
EL SECTOR:
\$ 47.933.043**



SECTOR TRANSPORTE: En concordancia con los ODS, el Municipio de Chimichagua enfoca sus acciones para mejorar la infraestructura vial, movilidad y la seguridad vial del municipio.

Programa: Infraestructura Vial Para El Desarrollo Productivo.

Meta: Vías terciarias pavimentadas y/o mejoradas y/o mantenidas

Meta: Construir obras de arte y/o drenajes.

- Mejoramiento y mantenimiento de vías rurales del Programa Colombia Rural - Nacional en el Municipio de Chimichagua, mediante 21.5 kilómetros o sea 560 metros de placa huella con la construcción de 3 alcantarillas de 6 metros de ancho obras de drenaje correspondientes.



- Reconstrucción de sello de juntas de dilatación y reparcho de pavimento en diferentes sectores de las vías urbanas de la Cabecera Municipal de Chimichagua.





- Mejoramiento de vías terciarias a través de obras de arte en el municipio de Chimichagua

(Corregimiento Saloa, vía la Ceiba, Vereda Dardanelo 1, Vereda Julia Elena y corregimiento Betel vía hacia la Inverna).



- Construcción Puente Metálico Vehicular Sobre La Quebrada Aguas Frías, en jurisdicción Del Corregimiento Sempegua En El Municipio De Chimichagua.





- Construcción de pavimento en concreto rígido y obras complementarias en vías urbanas de la cabecera municipal del municipio de Chimichagua, Cesar.



- Construcción de pavimento en concreto rígido en diferentes sectores del municipio de Chimichagua departamento del Cesar.



- Mantenimiento de vía de acceso a través de obras de arte en la vereda la Unión del municipio de Chimichagua, Cesar.



- Mantenimiento rutinario y rocería sobre el área del derecho de vía de la vía Saloa-Las Vegas, del municipio de Chimichagua, Cesar.



- Aunar esfuerzo para garantizar el mantenimiento rutinario y la rehabilitación de vías rurales en el municipio de Chimichagua – Cesar, con cooperación con el CDT GANADERO .



RECURSOS INVERTIDOS EN EL SECTOR:
\$ 1.615.163.141



SECTOR MEDIO AMBIENTE: En concordancia con los ODS, el Municipio de Chimichagua enfoca sus acciones para implementar acciones para conservar y promover el uso sostenible de la biodiversidad del ecosistema.

Programa: Conservación y preservación de los recursos naturales para el desarrollo sostenible.

- Implementación de estrategias ambientales enfocadas a mejorar las condiciones ecosistémicas y contaminantes en el perímetro urbano del municipio de Chimichagua. (Capacitaciones, suministros de árboles, cartillas pedagógicas, suministro de vallas)
- Mantenimiento y retiro de material vegetal flotante (Taruya) en la Ciénaga de Zapatosa durante la realización de las competencias de las disciplinas deportivas acuáticas de los XIX juegos bolivarianos 2022, en la subselección de Chimichagua, Cesar





AREA LIBRE DE MACROFITA

- Estudios para determinar la calidad del agua de la Ciénaga de Zapatosa: Estudios para determinar las sustancias como son: Coliformes Termotolerantes fecales, coliformes totales, compuesto fenólico, oxígeno disuelto insitu, PH insitu, surfactantes aniónicos, temperatura.
- Elaboración e implementación del sistema de gestión ambiental Municipal (SIGAM)

**RECURSOS INVERTIDOS EN EL
SECTOR:**

\$ 109.860.761



SECTOR GESTIÓN DEL RIESGO Y ATENCIÓN DE EMERGENCIAS:

En concordancia con los ODS, el Municipio de Chimichagua enfoca sus acciones para fortalecer la gestión del riesgo ante eventos de origen natural o antrópico en la jurisdicción municipal.

Programa: Chimichagua protegida y tranquila.

Meta: Adoptar e implementar el plan de Gestión del Riesgo de desastres y estrategia para la respuesta a emergencias.

- Suministro de materiales de construcción como ayuda humanitaria para los damnificados por eventos de desastre en el Municipio de Chimichagua.
- Apoyo al cuerpo de bomberos voluntarios de atención de emergencias del Municipio de Chimichagua.



- Suministro de ayudas humanitarias para la población afectada por la ola invernal en el municipio de Chimichagua, Cesar. (campaña de donación).





- Actualización del Plan Municipal de Gestión del Riesgo y desastre (PMGRD) en el Municipio de Chimichagua.



- Apoyo logístico a través del arriendo de una camioneta para el personal de gestión de riesgo para la atención a los damnificados por la ola invernal en el municipio de Chimichagua cesar.



- Rehabilitación y mejoramiento de las vías en mal estado causado por la ola invernal mediante el alquiler de una máquina retroexcavadora tipo pajarita para atender la problemática de la zona urbana y rural del municipio de Chimichagua.



- Rehabilitación y despeje de material de derrumbes causado por ola invernal en las vías de acceso a las veredas Luna 1, El Tigre y Piedras monas del municipio de Chimichagua.



- Apoyo para la gestión de elementos necesarios para la atención y mitigación de emergencias en el municipio de Chimichagua, Departamento del Cesar.



RECURSOS INVERTIDOS EN EL SECTOR:
\$ 349.595.288

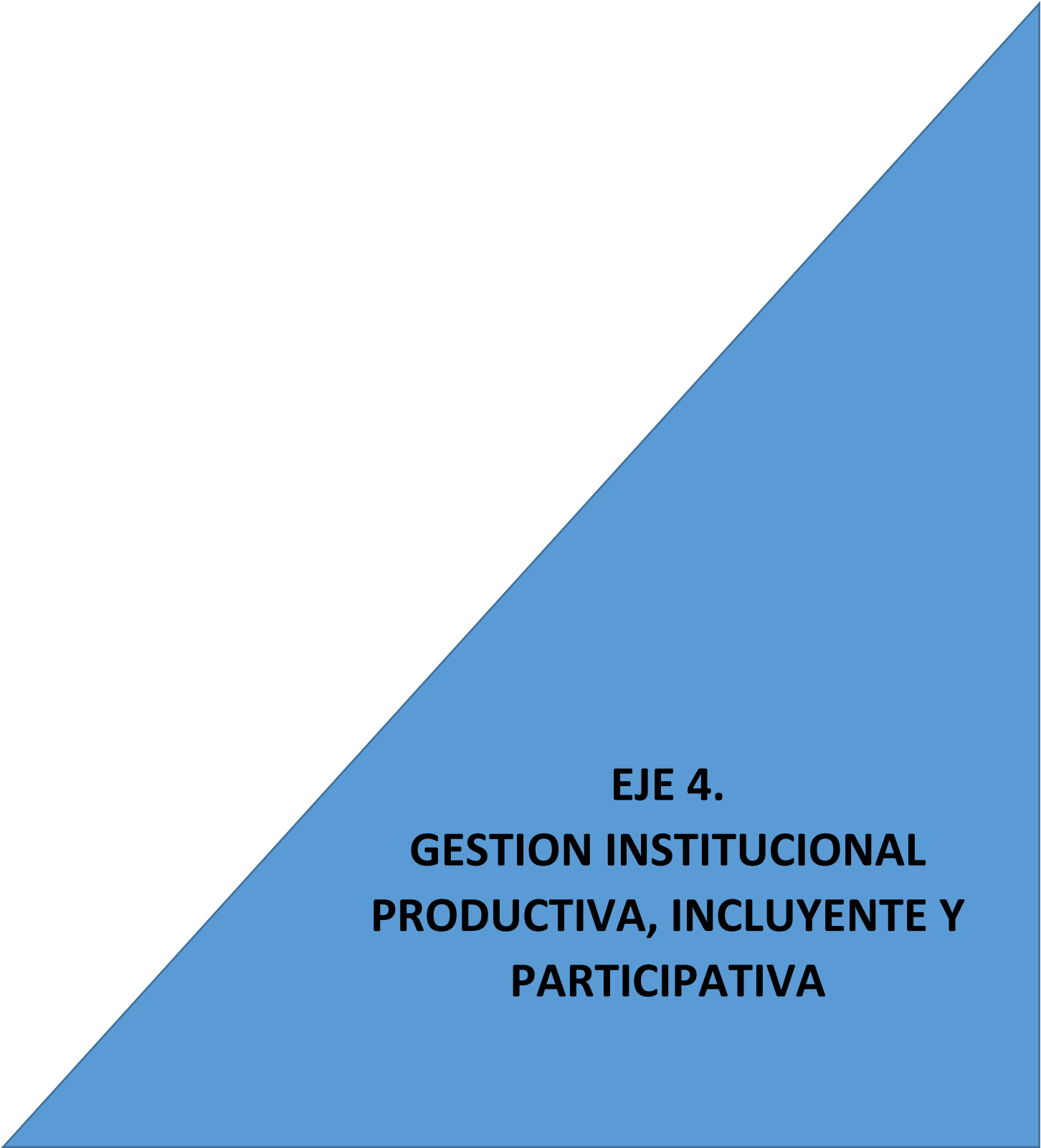

**EJE 4.
GESTION INSTITUCIONAL
PRODUCTIVA, INCLUYENTE Y
PARTICIPATIVA**



SECTOR FORTALECIMIENTO INSTITUCIONAL

En concordancia con los ODS, el Municipio de Chimichagua enfoca sus acciones para fortalecer la gestión del riesgo ante eventos de origen natural o antrópico en la jurisdicción municipal

Programa: Chimichagua fortalece la institucionalidad.

Meta: Fortalecer anualmente la eficiencia de los procesos de la entidad.

- Mejoramiento de la gestión mediante el fortalecimiento institucional de la administración municipal de Chimichagua; a través de la contratación de personal entre profesionales, técnica, asistenciales y servicios generales en diferentes áreas
- Se realizó un estudio de fortalecimiento de la estructura funcional y organizacional del municipio.
- Implementar estrategias para el mejoramiento de los procesos de las diferentes secretarías.
 - Fortalecimiento de las comunicaciones institucionales del Municipio de Chimichagua, a través de Servicios de difusión radial

739.954.981.00

**RECURSOS INVERTIDOS EN EL
SECTOR:
\$ 739.954.981**



SECTOR INCLUSION SOCIAL.

El Municipio de Chimichagua enfoca sus acciones para Desarrollar estrategias e intervenciones asociadas a la inclusión social para el mejoramiento de las condiciones de vida de la población en situación de vulnerabilidad.

Programa 1: Chimichagua cuida los niños, niñas, adolescentes y jóvenes.

Programa 2: Jóvenes empoderados, productivos y emprendedores.

Programa 3: Mujeres productivas, empoderadas y pujantes

Programa 4: Chimichagua Diversa

Programa 5: Chimichagua garantiza los derechos de las victimas

Programa 6: Chimichagua cuida y protege a sus abuelos

Programa 7: Chimichagua garantiza los derechos de la población con discapacidad

Programa 8: Chimichagua cuida y protege a las minorías étnicas

PROGRAMA 1: CHIMICHAGUA CUIDA LOS NIÑOS, NIÑAS, ADOLESCENTES Y JÓVENES.

- Focalización de oferta en salud a niños, niñas y adolescentes en protección del ICBF (hogares, CDI, en hogares sustitutos, centros educativos, menor infractor), indígenas y escolares con prioridad en zona rural



- Conformación la Veeduría Juvenil De Servicios Amigables

- Conformación de La Red Social De Apoyo con contralores y personereros estudiantiles



- Documentos que sirva de instrumento para las Políticas Públicas Para Infancia Y Adolescencia Y Personas En Condición De Discapacidad.
- Funcionamiento de un hogar de paso para niños, niñas y adolescentes con los derechos vulnerados en el Municipio de

Chimichagua, Departamento del Cesar.

- Desarrollo de encuentros, educativos y recreativos de prevención y sensibilización en trabajo infantil, abuso sexual, spa, disminución de alcohol en NNAJ”, en el municipio de chimichagua – cesar.



PROGRAMA 2: JÓVENES EMPODERADOS, PRODUCTIVOS Y EMPRENDEDORES.

- Prevención para contrarrestar la sospecha de consumo y expendio de sustancias psicoactivas dentro de los planteles educativos
- Tres jornadas de promoción para la Ampliación De La Red De Servicios Amigables Para Jóvenes Y Adolescentes, Con Enfoque De Derechos, De Género Y Diferencial
- Una campaña contra la discriminación por orientación sexual y la identidad de género" promoción de los derechos humanos y el respeto.



- Celebración de la semana andina prevención de embarazo en niñas y adolescentes y su relación con la prevención y atención de las violencias basadas en género.



- Prevención De ITS, Métodos Anticonceptivos Y Uso Correcto Del Preservativo Prueba Voluntaria De

VIH, Derechos Sexuales Y Reproductivos.

Poseción y operatividad del Consejo Municipal de juventud

- Reactivación del comité de convivencia, salud mental y prevención de consumo de SPA.
- Las iniciativas de emprendimiento para los jóvenes fueron:
 - Desarrollo de cursos complementarios para fortalecimiento de habilidades de jóvenes en temas de cocina, pintura, confección.



PROGRAMA 3: MUJERES PRODUCTIVAS, EMPODERADAS Y PUJANTES

- Capacitación a mujeres en temas relacionados con productividad y vocación, a través de
 - Formación en cocina, repostería y confección



- Las campañas de sensibilización y prevención de violencia contra la mujer que se efectuaron son:
 - Celebración del Día Internacional de la Eliminación de la Violencia contra la Mujer (25 de noviembre) en el que se sensibilice respecto al problema de la violencia contra la mujer
 - Nueve (9) actividades para Promover La Detección Temprana De La Violencia No Solamente Física Sino También Psicológica, a Partir De La Conceptualización, Tipos De Violencia Y Forma De Prevenirla, en zona urbana y rural .

- Diez (10) actividades de Educación sobre Maternidad Segura, Planificación Familiar, Cáncer De Cuello Uterino, Infecciones De Transmisión Sexual VIH/Sida Y Violencia Doméstica Y Sexual En Las Mujeres.



PROGRAMA 4: CHIMICHAGUA DIVERSA

- Jornadas de sensibilización acerca de la cultura y la tolerancia de la población LGTBI:
 - Prevención De ITS, Métodos Anticonceptivos Y Uso Correcto Del Preservativo Prueba Voluntaria De VIH, Derechos Sexuales Y Reproductivos Dirigido A Poblaciones LGBTIQ+.
 - Dos (2) Campaña De Sensibilización Al Buen Trato Y Respecto Hacia La Población LGBTIQ+ En Cada Sectorial De La Alcaldía, Entidades De Salud, Entidades Educativas, Entidades Judiciales, De Policía, Protección Y Comerciales.
- Implementación De Los Modelos De Atención Diferencial En Salud Para Hombres, Mujeres Y Población LGBTIO+
- Una jornadas de la “Estrategias Toma El Control” Para Disminuir Mortalidad Prematura Por Enfermedades Cardiometabólicas Y Respiratorias, Programa De Cesación De Tabaco, Dirigida A Poblaciones LGBTIQ+.
- Espacios de participación para la población LGTBI.

- Apoyo para Participación en la primera mes LGBTIQ en la ciudad de Valledupar para la implementación de la política pública para esta población

- Conformación del grupo LGBTIQ.

- Una actividad para Promocionar los Derechos en salud mental, Dirigido a Poblaciones LGBTI



PROGRAMA 5: CHIMICHAGUA GARANTIZA LOS DERECHOS DE LAS VÍCTIMAS.

Meta: Implementar estrategias frente al componente de Prevención, Protección, Atención y Asistencia, Verdad y Justicia, Reparación Integral.

Para el cumplimiento de esta meta se desarrollan las estrategias para garantizar los derechos de las víctimas por medio de:

- Prevención y Protección
Aprobación de plan de Contingencia y Plan de Prevención.
- Atención y Asistencia.
Contratación del enlace Municipal de Víctima..
- Jornadas de atención integral con la unidad de las víctimas.
- Entrega de ayudas humanitarias inmediatas.
- Se gestiono 2 proyectos para la generación de ingresos a las víctimas: los cuales fueron ***“Fortalecer los cultivos de yuca, maíz, plátano y auyama para la generación de ingresos en un área total de 1 hectárea por familia, para un total de 42 familias de la comunidad de Saloa de la Vereda Mata la palma y Cabecera en el Municipio.***



Meta: Apoyar y/o cofinanciar Proyectos productivos para la generación de ingresos de las víctimas.

- través de la Oficina de Atención para las Víctimas, realizó acompañamiento a la regional cesar del ICBF quien realizo seguimiento de la iniciativa del Proyecto **"Cultivando Sueños Cosechando Amor" Huertas Sostenible Para La Seguridad Alimentaria, Acompañamiento Psicosocial Para Fortalecer Las Capacidades De Auto Consumo, Generando Entornos Protectores En Las Familias Víctima Del Conflicto Armado En El Municipio.**



Meta: Realizar el acompañamiento diferencial a las víctimas en el

marco del proceso de reparación integral individual.

- realizó la entrega del proyecto **Dotación De Mobiliario Escolar A La Institución Educativa Camilo Naven Frayja Para Estudiantes Víctimas Del Conflicto Armado Retornadas Y Reubicadas En La Comunidad De Saloa Municipio De Chimichagua, Departamento De Cesar.**



Meta: Beneficiar víctimas con servicios de Créditos y Pasivos.

- El Municipio de Chimichagua que, como medida con efecto reparador, condono las sumas causadas desde el hecho victimizante hasta la sentencia de restitución por concepto de impuesto predial, tasas y otras contribuciones respecto a los Predios **COSTA DE MARFIL Y SANTA ROSA**

PROGRAMA 6: CHIMICHAGUA CUIDA Y PROTEGE A SUS ABUELOS.

- Jornadas de inclusión social a las poblaciones vulnerables en los corregimientos de Sempegua y cabecera municipal
- Entrega de kit de semillas para patios productivos para adulto mayor- corregimiento de candelaria
- Focalización De Oferta En Salud En Comedores De Adulto Mayor, Centros Día, Centros De Larga Estancia Y Albergues Y En Zonas Rurales.
- Dos Seguimiento Y Monitoreo A La Atención Del Adulto Mayor Y A La Calidad De La Prestación De Servicios En EAPB, ESE E IPS Mayor De Manera Oportuna, Completa Y En Lugar Cercano A Su Vivienda Y La Oportunidad De Asignación De Citas Con Enfoque De Preferencia
- Creación del Cabildo De adulto mayor para velar En Torno Al Cuidado De La Salud Y Promoción Del Buen Trato Al Adulto Mayor

- Entrega de kit alimenticios a adultos mayores de los corregimientos de mandinguilla, el guamo y Soledad.



- Fortalecimiento de estrategias en la atención nutricional e integración socioafectiva, dirigida a la población adulto mayor vulnerable, para el mejoramiento de su calidad de vida, en el municipio de Chimichagua, departamento del Cesar”.



PROGRAMA 7: CHIMICHAGUA GARANTIZA LOS DERECHOS DE LA POBLACIÓN CON DISCAPACIDAD.

- Cinco (5) reuniones de Comité de Discapacidad y cinco (5) de Rehabilitación basada en Comunidad RBC en articulación secretaria de Gobierno Municipal
- Creación del directorio sobre entidades y profesionales de la red de prestación de servicios de salud donde se encuentran los profesionales de la salud y del área social que contribuyen a la rehabilitación funcional e Integral Y La RBC Y De Los Equipos Capacitados Para El Proceso De Certificación De PcD en el municipio de Chmichagua
- Se Implementa 3 Pasos De La Estrategia De RBC En Su Componente De Salud Y Articulación Intersectorial Y Garantizar Su Sostenibilidad
- Capacitación al Talento Humano de la ESE Sobre Enfoque Diferencial En Discapacidad Y Salud, Derechos En Salud De Las Personas Con Discapacidad, Trato Digno A Personas Con Discapacidad Y La Resolución 1239 de 2022 Ajustes Razonables En La Prestación De Servicios.
- Se Socializa Al Comité De Discapacidad, A Las Asociaciones

De Personas Con Discapacidad, Al Comité De RBC Y Grupos De Apoyo Y Autoayuda Y A Los Cuidadores Los Derechos Y Deberes En Salud, La Ruta De Atención En Salud, Los Mecanismos De Participación En Salud, La Oferta De Servicios, Los Derechos Humanos De Personas Con Discapacidad, El Trato Digno

- Entrega de 10 ayudas técnicas con apoyo de la gobernación del Cesar



- Fortalecimiento a la población con discapacidad, en entrega de kit de semillas patios productivos
- Seguimiento a la Ruta para la Incorporación del enfoque de género en EAPB, ESE e IPS
- Jornadas de deberes y derechos en salud, requisitos para la adquisición de las ayudas técnicas y certificado discapacidad.

- Se Garantiza a las personas con discapacidad el registro, localización, caracterización y certificación según la resolución 1239 del 21 de julio de 2022, el hospital inmaculada concepción, está avalado para realizar este proceso, así como la secretaria de servicios social también está acreditada para generar el código de autorización.



**RECURSOS INVERTIDOS EN EL
SECTOR INCLUSION SOCIAL:
\$ 365.142.041**



SECTOR JUSTICIA Y DERECHO

En concordancia con los ODS, el Municipio de Chimichagua enfoca sus acciones para Promover y facilitar el acceso a la justicia para la población y crear mecanismos eficaces e incluyentes en todos los niveles.

Programa 1: Chimichagua Segura. Ejecutadas vigencia 2022

Metas de Producto: Realizar convenios con Centro de Atención Especializado CAE y aplicabilidad al sistema de responsabilidad penal para adolescentes en cumplimiento al Decreto Nacional 1885 de 2015.

- Se Contrató el Fortalecimiento de las atenciones y servicios en el marco del sistema de responsabilidad penal para adolescentes, Municipio de Chimichagua – Cesar.

Metas de Producto: Mejorar las condiciones humanas de las personas privadas de la libertad. (Centros de Reclusión)

- Servicio de suministro de alimentos para reclusos que se encuentran en la estación de policía del Municipio de Chimichagua, Departamento del Cesar.

Metas de Producto: Fortalecer los frentes de Seguridad del Municipio.

- Prestación de servicios de alimentación y alojamiento de la fuerza pública que realizan operaciones de apoyo y control en el Municipio de Chimichagua, departamento del Cesar.
- suministro de combustibles y lubricantes para los vehículos del parque automotor de la fuerza pública, fiscalía y policía del municipio de Chimichagua - Cesar.
- Adquisición de una planta eléctrica para la subestación de policía del Corregimiento de las Vegas, jurisdicción del Municipio de Chimichagua cesar, dentro del componente apoyo a la fuerza pública en el despliegue de la política marco de seguridad y convivencia ciudadana en el municipio de Chimichagua, Cesar.



- Suministro de elementos de oficina y papelería con destino a la fuerza pública acantonada en el municipio de chimichagua cesar, dentro del componente apoyo a la fuerza pública en el despliegue de la política marco de Seguridad y Convivencia Ciudadana en el Municipio de Chimichagua Cesar.



- Suministro de combustible y lubricantes para los vehículos del parque Automotor del Batallón Especial Energético y Vial N2 que prestan el servicio en la jurisdicción del municipio de Chimichagua Cesar, dentro del componente apoyo a la fuerza pública en el despliegue de la política marco de seguridad y convivencia ciudadana en el municipio de Chimichagua, Cesar.
- Suministro de equipos de cómputo, material de campaña chalecos y repuestos de vehículos llantas para las Unidades Orgánicas del Batallón Especial Energético Vial N2 en Chimichagua cesar, dentro del componente apoyo a la fuerza pública en el despliegue de la política marco de seguridad y

convivencia ciudadana en el Municipio de Chimichagua Cesar.

Programa 2: Promoción del Desarrollo y Participación Comunitaria.

Metas de Producto: Realizar programas para fomentar la política de participación ciudadana a las juntas de acción comunal y su fortalecimiento.

- Para este programa se incluyó la participación y Desarrollo a los presidentes de juntas de acción comunal (JAC), brindándoles la oportunidad de tener participación a la realización de Cinco (05) Convenios con el Municipio.

- Se contrató la prestación de servicios de un asesor administrativo para facilitar actividades de inspección vigilancia y control, articular y divulgar toda la oferta institucional de programas y proyectos orientados al desarrollo comunitario en aras de garantizar la Participación ciudadana y la acción comunal.

Programa 3: Chimichagua resuelve sus conflictos de manera concertada.

Metas de Producto: Realizar campañas dirigidos a estudiantes, padres de familia, directivos y docentes de establecimientos educativos oficiales, en competencias para la resolución de diferencias interpersonales.

- se realizaron 26 campañas dirigidas a estudiantes, padres de familia, directivos y docentes de establecimientos educativos oficiales tanto como en la Zona Rural y Urbana del Municipio de Chimichagua para la resolución de diferencias interpersonales y entre otras.



Metas de Producto: Fortalecer las inspecciones de Policía del Municipio implementando la Ley 1801 de 2016.

- Que la Administración Municipal en aras de darle cumplimiento a lo establecido en la Ley 1801 de 2016 y buscar fortalecer las Inspecciones de Policía Municipal, se adelantaron varias acciones que como resultado arrojaron la necesidad de celebrar contrataciones de personas idóneas y aptas para garantizar un buen funcionamiento y atención oportuna y de calidad a toda la comunidad de Municipio de Chimichagua – Cesar, con relación a las inspecciones de policía y sus obligaciones.

Metas de Producto: Fortalecer los procesos de la Comisaría de Familia durante el periodo de gobierno.

- Con el fin de fortalecer los procesos en comisaria de Familia de la Administración Municipal adelanto las respectivas contrataciones del personal idóneo para garantizar en cada uno de los casos en que se requiera y en las actividades que se generen a nivel institucional que permita mejorar la calidad de vida de toda la comunidad.

**RECURSOS INVERTIDOS EN EL SECTOR:
\$ 3.813.471.170**

PROYECTOS ESTRATEGICOS

1. Ante la Unidad de Gestión de Riesgo de Desastre Nacional, se gestionó el proyecto de “ CANALIZACION DEL CAÑO LA MARIANERA, que recorre los barrios de 3 de Mayo, Marianera, Antonio Nariño y Cuba en la cabecera municipal de Chimichagua.



2. Ante el Ministerio del Deporte se Gestión la “Construcción de Escenario Deportivo en la Unidad Recreacional del Municipio. “polideportivo”.



1. Ante el Gobierno Departamental se gestión la Construcción de 8 Aulas en la Institución Educativa Cervelión Padilla y 8 aulas en la Institución Educativa Camilo Namen Frajia en el corregimiento de Saloa.



INFORME FINANCIERO

La Secretaria de Hacienda ha mantenido en operación, los procesos de recaudos tributario y no tributario, los pagos la expedición de certificados de disponibilidad presupuestal y registros presupuestales, para soportar la contratación, de igual manera se ha presentado los informes periódicos obligatorios a los entes de control. Se lleva de manera organizada y con responsabilidad, el manejo contable de los recursos del Municipio.

Mediante Acuerdo Municipal No. 017 de fecha 30 de noviembre de 2021 se aprueba el Presupuesto para la vigencia 2022 por valor de: **TREINTA Y SIETE MIL DOSCIENTOS CUARENTA MILLONES QUINIENTOS SETENTA Y SIETE MIL TRESCIENTOS OCHENTA Y SEIS PESOS M.L (\$37.240.577.386,00)**, El presupuesto inicial ha surtido algunas novedades en el ejercicio de la función pública y de la gestión del señor Alcalde quedando a 31 Diciembre de 2022 en un monto definitivo de: **SETENTA Y UN MIL DOSCIENTOS SESENTA Y CINCO MILLONES OCHENTA Y DOS MIL SEISCIENTOS SESENTA Y OCHO PESOS CON CINCO CENTAVOS M.L (\$71.265.082.668,05)**

Saldo inicial	Adiciones	Reducciones
\$37.240.577.386	\$34.302.392.825,05	\$277.887.543

Presupuesto definitivo	Recaudo	Saldo x ejecutar
\$71.265.082.668,05	\$62.666.586.677,05	\$8.598.495.990,23

Comportamiento del Ingreso

Concepto	PRESUPUESTO DEFINITIVO	PRESUPUESTO RECAUDO A 31 de Diciembre 2022	% De recaudo a 31 de Diciembre de 2022
Ingresos Tributarios	\$ 4.291.566.959.78	\$ 4.736.251.357,14	110%
Ingresos No Tributarios	\$ 60.782.392.271.88	\$ 51.739.211.884.29	85%
INGRESOS TOTALES	65.073.959.231.66	\$56.475.463.241,03	86.78%

COMPORTAMIENTO DEL GASTOS

CONCEPTO	PRESUPUESTO DEFINITIVO	PRESUPUESTO EJECUTADO	% DE EJECUCIÓN
Gasto de Funcionamiento	\$ 3.047.659.286.04	\$ 2.667.508.339.19	87.53%
Personería Municipal	\$ 150.000.000	\$ 150.000.000	100%
Concejo Municipal	\$ 245.202.115.17	\$ 245.202.115.17	100%
Servicio de la Deuda Pública Interna	\$ 300.000.000	\$ 300.000.000	100%
INVERSION	\$ 67.496.062.486.84	\$ 61.341.322.367.64	90.88%
TOTAL GASTO	71.238.923.888.05	64.704.032.822.00	90.83%

INVERSION POR SECTORES A 31 DE DICIEMBRE DE 2022

EJE ESTRATEGICO	SECTOR	PRESUPUESTO DEFINITIVO	PRESUPUESTO EJECUTADO	% DE EJECUCION
MEJORES CONDICIONES PRODUCEN BIENESTAR	EDUCACION	3.010.904.632,72	2.880.100.515,96	95.66%
	SALUD	30.740.483.675.55	30.669.190.308.49	99.77%
	DEPORTES	13.225.272.965.55	12.415.762.396.05	93.88%
	EQUIPAMIENTO	387.198.399.75	157.924.351	40.79%
	CULTURA	535.266.396.10	436.329.328.00	81.52%
CHIMICHAGUA PRODUCTIVA Y SOLIDARIA	AGROPECUARIO	5.017.655.482.00	4.969.115.149.00	99%
	PROMOCION DEL DESARROLLO	0	0	0
SANEAMIENTO BASICO Y AMBIENTE PRODUCTIVO	AGUA POTABLE Y SANEAMIENTO BÁSICO	2.578.860.114.36	1.526.218.298.74	59.18%
	MINAS Y ENERGIA	3.287.724.365.73	1.127.629.594.20	34.29%
	VIVIENDA	47.933.043.00	47.933.043.00	100%

	TRANSPORTE	1.663.532.800.06	1.615.163.140.91	97.09%
	AMBIENTAL	135.410.627.60	109.860.761.00	81.13%
	PREVENCION ATENCION DESASTRES	380.358.311	349.595.288.29	91.91%
GESTION INSTITUCIONAL PRODUCTIVA, INCLUYENTE Y PARTICIPATIVA	ATENCION GRUPOS VULNERABLES	1.383.524.037,12	365.142.041	26.39%
	FORTALECIMIENTO INSTITUCIONAL	745.989.368.81	739.954.981.00	99.19%
	CENTRO DE RECLUSION	118.000.000	117.932.000.00	99.94%
	JUSTICIA Y SEGURIDAD	4.237.948.267,54	3.813.471.170	89.98%

IMPUESTOS

Por iniciativa del Alcalde Municipal, la Secretaría de Hacienda presenta Proyecto de Acuerdo para implementar beneficios tributarios consistente en reducir los intereses al 80% respecto al IMPUESTO PREDIAL UNIFICADO. Queda aprobado el Acuerdo Municipal No. 002 de fecha 11 de enero de 2022, hasta el 31 de diciembre del mismo año para ayudar a los contribuyentes a colocarse al día en el impuesto.

En cuanto a la liquidaciones y cobro de Impuesto Predial Unificado con corte a 31 de diciembre de 2022, lo recibido ascendió a la suma de \$691.059.600, se realizaron alivios en el periodo por valor de \$427.348.107.

El recaudo del impuesto de industria y comercio a fecha de 31 de diciembre de 2022 es de \$706.128.277.

CONTABILIDAD

Durante el periodo comprendido entre enero y diciembre de 2022, han sido múltiples las actividades realizadas por esta dependencia en materia de rendición de informes y otras actividades afines a contabilidad, dentro de las cuales encontramos las siguientes:

Elaboración y presentación de la información contable Pública con corte a 31 de diciembre de 2022. Reporte de los formularios

- CGN_2005_001 SALDOS Y MOVIMIENTOS
- CGN_2005_002 OPERACIONES RECIPROCAS
- CGN_2005_003 VARIACIONES SIGNIFICATIVAS

Elaboración y reporte del Formato Único Territorial (FUT) con corte a diciembre 31 de 2022, categorías.

- Ingresos
- Gastos Funcionamiento
- Gastos de Inversión
- Servicios de la Deuda
- Reservas
- Cuentas por pagar
- Vigencias Futuras
- Fondos de Salud – Ejecución Presupuestal
- Fondos de Salud- Ejecución Presupuestal
- Fondos de Salud - Movimientos de Tesorería
- Registros Presupuestales Agua Potable y Saneamiento Básico
- Víctimas
- Conpes Primera Infancia
- MEN PAE
- Cgr sistema General de Regalía

Reporte de la información contable a la Contraloría Departamental a través del SIA formatos

- Formato_202013_F01 y sus anexos
- Formato_202013_ F05A
- Formato_202013_F05B

De igual manera para el periodo con corte a diciembre de 2022, se presentó la siguiente información.

- CGN_2005_001 SALDOS Y MOVIMIENTOS
- CGN_2005_002 OPERACIONES RECIPROCAS
- CGN_2005_003 VARIACIONES SIGNIFICATIVAS

Elaboración y Reporte del Formato Único Territorial (FUT) con corte a diciembre 31 de 2022, categorías.

- Registros Presupuestales Agua Potable y Saneamiento Básico
- Víctimas
- Conpes Primera Infancia
- Boletín de deudores Moroso BDME

Se apoya a la oficina de Tesorería para rendir información del módulo cuentas del SGR y además se realizaron los trámites ante SGR para pago a los contratistas de proyectos de inversión del Sistema General Regalías.

También se diligenció documentación para el Banco de Bogotá y actualización de las cuentas en las diferentes entidades Financieras.

**CUMPLIMIENTOS DE METAS DEL PLAN DE DESARROLLO “CHIMICHAGUA PRODUCTIVA”
Corte a Diciembre de 2022**

EJE ESTRATEGICO	Sector	Metas Programadas 2022	Metas ejecutadas con corte 31 de Diciembre 2022	% de Ejecución 2022
MEJORES CONDICIONES PRODUCEN BIENESTAR	Educación	8	6	75%
	Salud	29	26	89,65%
	Recreación y deportes	7	6	85,71%
	Equipamiento	5	4	80%
	Cultura	9	8	88,88%
CHIMICHAGUA PRODUCTIVA Y SOLIDARIA	Agropecuario	13	12	92,31%
	Promoción del Desarrollo	2	1,5	75%
SANEAMIENTO BÁSICO Y AMBIENTE PRODUCTIVO	Agua Potable Y Saneamiento Básico	7	6	85,71%
	Servicios Públicos Diferentes APSB	3	2	66,66%
	Vivienda	2	1	50%
	Transporte	3	3	100%
	Ambiental	10	7	70%
	Prevención y atención Desastres	4	2	50%
	Centros de reclusion	2	2	100%

GESTIÓN INSTITUCIONAL PRODUCTIVA, INCLUYENTE Y PARTICIPATIVA	Fortalecimiento Institucional	7	5	71,43%
	Inclusión social	40	37	92,50%
	Desarrollo Comunitario	2	2	100%
	Justicia y Seguridad	5	5	100%

CONCLUSIONES

El año 2022 fue año de ejecución de los convenios y proyectos gestionados a nivel departamental y nacional, fue un año donde el municipio a nivel deportivo pudo demostrar que tiene capacidad de desarrollar grandes competencias a nivel nacional e internacional en la modalidad de deporte acuáticos potencializando el complejo de la ciénaga de zapatosa con un escenario deportivo, de igual forma, se avanzó en el cumplimiento de la metas indicadas en el plan de desarrollo, teniendo una calificación aceptable y en cuanto a la evaluación de los índices de gestión y desempeño obtuvimos un posicionamiento a nivel departamental en el primer lugar entre 24 municipios que conforman el departamento del Cesar. Se ha logrado aumentar el recaudo municipal superando la meta propuesta para el año 2022. Existe muchas expectativas que para la vigencia 2023, la gestión administrativa tiende a mejorar, pues se han adelantado gestión de varios proyectos que se verán materializados en el periodo fiscal 2023.